

**ROMÂNIA
COMUNA VLĂDENI
JUDEȚUL IAȘI**

Sat Vlădeni, str. Gării nr.8; Tel/Fax: 0232 / 299690
E-mail: primaria@primariavladeniiasi.ro; primariavladeniiasi@yahoo.com; C.I.F. 4540216

Nr. 1041/ 20.03.2025

**RAPORTUL ANUAL PRIVIND STAREA
ECONOMICĂ, SOCIALĂ ȘI DE MEDIU A
COMUNEI
VLADENI, JUDEȚUL IAȘI**



2024

ROMÂNIA
COMUNA VLĂDENI
JUDEȚUL IAȘI

Sat Vlădeni, str. Gării nr.8; Tel/Fax: 0232 / 299690
E-mail: primaria@primariavladeniiasi.ro; primariavladeniiasi@yahoo.com; C.I.F. 4540216

CUPRINS:

SECȚIUNEA 1 – NOȚIUNI GENERALE.....	4
SECȚIUNEA A 2- A – DATE GENERALE DESPRE COMUNĂ	5
SECȚIUNEA A 3- A – ACTIVITATEA ADMINISTRATIVĂ ÎN ANUL 2024.....	7
SECȚIUNEA A 4- A - STAREA ECONOMICĂ A COMUNEI VLĂDENI	20
SECȚIUNEA A 5- A - STAREA SOCIALĂ ȘI DE MEDIU A COMUNEI VLĂDENI.....	26
CONCLUZII	30

CUVÂNT ÎNAINTE:

Cu deosebit respect și onoare, vă adresez acest mesaj în calitate de primar al comunei noastre, De la preluarea funcției, în octombrie anul trecut, mi-am asumat responsabilitatea de a aduce un suflu nou în administrația locală, concentrându-mă pe eficientizarea cheltuielilor, atragerea de colaboratori valoroși și identificarea soluțiilor optime pentru problemele tehnice și financiare ale proiectelor aflate în implementare.



Unul dintre principiile fundamentale care mi-au ghidat activitatea a fost crearea unei administrații transparente, unde fiecare decizie este luată cu responsabilitate și în interesul comunității. Am eliminat cheltuielile inutile și nejustificate, am prioritizat proiectele cu impact real pentru locuitori și am conturat noi orizonturi de dezvoltare pentru comuna noastră.

Toate aceste eforturi nu ar fi fost posibile fără sprijinul Consiliului Local Vlădeni, al colegilor mei funcționari din cadrul Primăriei și, nu în ultimul rând, al dumneavoastră, cetățenii comunei, care mi-ați oferit încrederea voastră. Vă mulțumesc pentru susținerea și implicarea de până acum și sper ca anul 2025 să fie unul fructuos, cu realizări durabile pentru Vlădeni.

Prezentul raport redă o imagine fidelă asupra activității Primăriei Vlădeni pe parcursul anului 2024, evidențiind realizările, provocările și direcțiile de dezvoltare pentru viitor. Ne dorim ca acest document să fie un instrument de transparență și informare pentru toți cetățenii comunei.

Cu stimă ,

Primar,

Iulian-Iustin BURDEA

ROMÂNIA
COMUNA VLĂDENI
JUDEȚUL IAȘI

Sat Vlădeni, str. Gării nr.8; Tel/Fax: 0232 / 299690
E-mail: primaria@primariavladeniiasi.ro; primariavladeniiasi@yahoo.com; C.I.F. 4540216

SECȚIUNEA 1 – NOTIUNI GENERALE

Administrația publică locală în comuna Vlădeni este organizată și funcționează în temeiul **principiilor generale ale administrației publice**, respectiv: principiul legalității, egalității, transparenței, proporționalității, satisfacerii interesului public, imparțialității, continuității și adaptabilității, precum și al principiilor specifice administrației publice locale, și anume: principiul descentralizării, al autonomiei locale, principiul consultării cetățenilor în soluționarea problemelor de interes local, principiul eligibilității autorităților administrației publice locale, principiul cooperării, principiul responsabilității și principiul constrângerii bugetare, conform prevederilor Ordonanței de Urgență a Guvernului nr. 57/2019 privind Codul Administrativ, cu modificările și completările ulterioare.

Primăria este **instituția publică** ce urmărește îndeaproape interesele comunității, analizează perspectivele de modernizare și îmbunătățire a nivelului de trai, implementează proiecte, sprijină și îndrumă cetățenii, având ca scop dezvoltarea comunității locale, prosperitatea și bunăstarea locuitorilor. Misiunea instituției include oferirea de servicii publice de calitate în domeniul administrației publice locale, având ca viziune satisfacerea nevoilor permanente ale cetățenilor.

Primarul îndeplinește o funcție de **autoritate publică**, asigurând respectarea drepturilor și libertăților fundamentale ale cetățenilor, a prevederilor Constituției, precum și punerea în aplicare a legilor, decretelor Președintelui României, hotărârilor și ordonanțelor Guvernului, precum și hotărârilor Consiliului Local. De asemenea, dispune măsurile necesare și acordă sprijin pentru aplicarea ordinelor și instrucțiunilor cu caracter normativ emise de miniștri, de alți conducători ai autorităților administrației publice centrale, de prefect, precum și de consiliul județean, în condițiile legii.

ROMÂNIA
COMUNA VLĂDENI
JUDEȚUL IAȘI

Sat Vlădeni, str. Gării nr.8; Tel/Fax: 0232 / 299690
E-mail: primaria@primariavladeniiasi.ro; primariavladeniiasi@yahoo.com; C.I.F. 4540216

SECȚIUNEA A 2- A – DATE GENERALE DESPRE COMUNĂ

Comuna Vlădeni este localizată în județul Iași, în partea de nord-est a României, la o distanță rutieră 40 de km față de municipiul Iași.

Comuna Vlădeni este alcătuită din satele: **Vlădeni (reședința de comună), Alexandru cel Bun, Borșa, Broșteni, Iacobeni și Vâlcelele.**

Comuna Vlădeni se învecinează cu 7 comune:

- în partea de nord se află comuna Andrieșeni (15,4 km prin DJ282F);
- la nord-vest se află comuna Șipote (12 km prin DJ282C și DJ282);
- în partea de sud-vest se află comuna Gropnița (17,5 km prin DJ282C și DJ282);
- la sud se află comuna Movileni (25,1 km prin DJ282C);
- în partea de sud-est se află comuna Țigănași (17,4 km prin DJ282C) (Statutul comunei Vlădeni județul Iași).
- în partea estică se află comunele Probota (26,8 km prin DJ282C) și Trifești (36,5 km prin DJ282C și DN24C).

Principalele căi de acces în comună sunt drumul județean DJ282C, ce face parte dintr-o rută de importanță regională (Municipiul Iași – Municipiul Botoșani), formată pe teritoriul județului din drumurile județene DJ282, DJ282C, DJ282B și drumul național DN24C.

Accesul prin intermediul căii ferate se realizează pe magistrala CFR 608, legătura Iași – Dorohoi, cu stațiile trenului R 11433 CFR Vlădeni și Iacobenii Vechi.

În ceea ce privește căile de acces aeriene, comuna Vlădeni se află la o distanță de circa 44 km de Aeroportul Internațional Iași.

ROMÂNIA
COMUNA VLĂDENI
JUDEȚUL IAȘI

Sat Vlădeni, str. Gării nr.8; Tel/Fax: 0232 / 299690
E-mail: primaria@primariavladeniiasi.ro; primariavladeniiasi@yahoo.com; C.I.F. 4540216

Conform *Recensământului Populației și Locuințelor* efectuat în anul 2021, **populația rezidentă** a comunei Vlădeni înregistra un număr de 3.486 locuitori. Conform datelor furnizate de *Institutul Național de Statistică*, **populația după domiciliu** este de 4.117 locuitori la nivelul comunei Vlădeni.

Conform ultimelor date disponibile la *Primăria comunei Vlădeni*, comuna Vlădeni se întinde pe o suprafață de 7.934 hectare, din care 81,9% (6.497 ha) sunt terenuri agricole, iar 18,1% (1.437 ha) terenuri neagricole. Din totalul suprafeței comunei de 7.934 ha, 31,6% sunt în proprietate publică și 68,4% în proprietate privată. **Modul de utilizare a terenurilor din cadrul U.A.T. Vlădeni, este prezentat în figura de mai jos:**

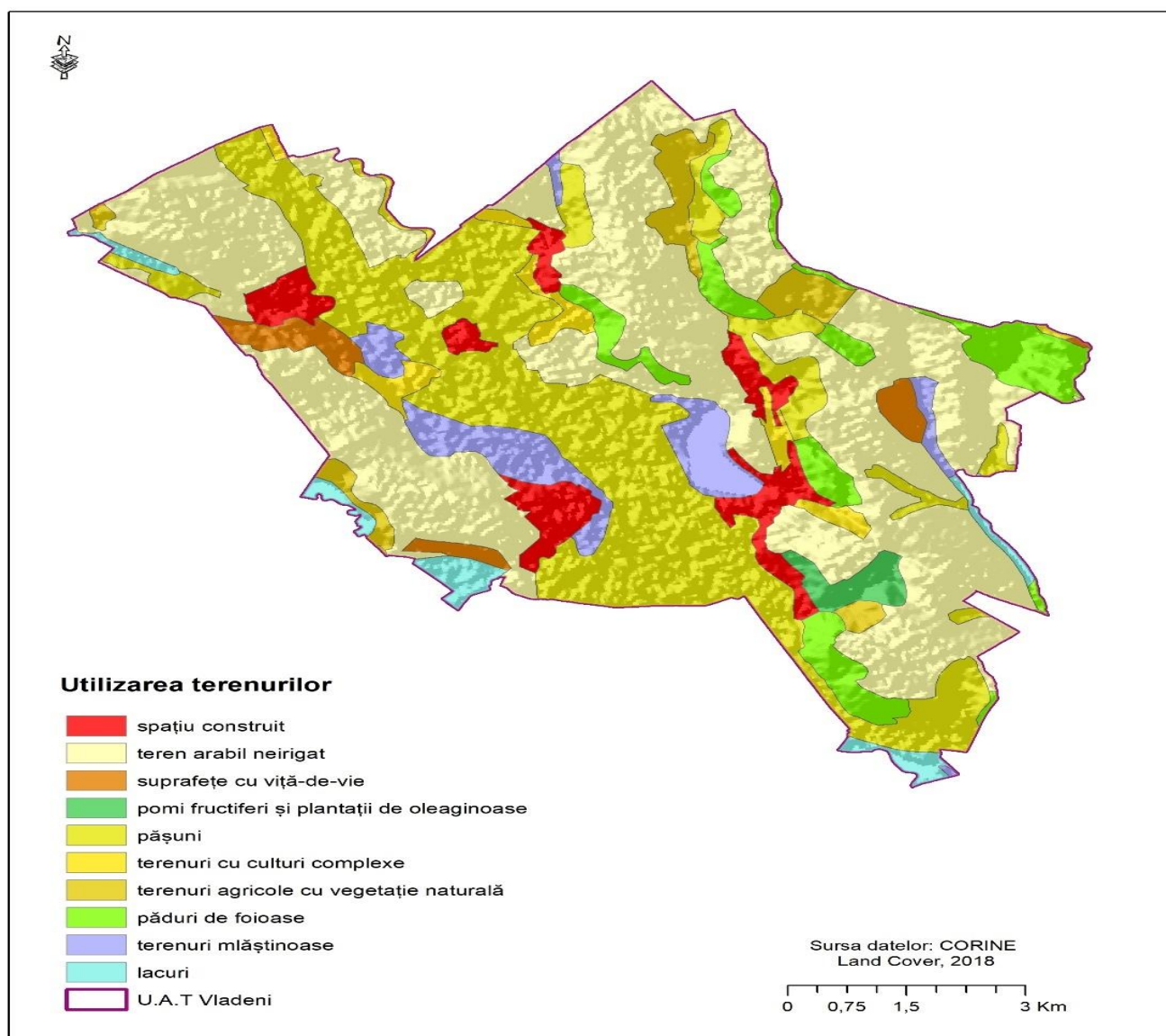

ROMÂNIA
COMUNA VLĂDENI
JUDEȚUL IAȘI

Sat Vlădeni, str. Gării nr.8; Tel/Fax: 0232 / 299690
E-mail: primaria@primariavladeniiasi.ro; primariavladeniiasi@yahoo.com; C.I.F. 4540216

SECȚIUNEA A 3- A – ACTIVITATEA ADMINISTRATIVĂ ÎN ANUL 2024

Autonomia locală reprezintă fundamentul administrației publice locale, fiind exercitată prin intermediul autorităților publice locale – Primarul și Consiliul Local. Acestea au rolul de a asigura buna funcționare a comunei, adoptând decizii în interesul comunității și implementând măsuri pentru dezvoltarea durabilă a localității.

Primarul, în calitate de autoritate executivă, este sprijinit în activitatea sa de un aparat de specialitate format din compartimente de specialitate, fiecare având atribuții clare în gestionarea domeniilor esențiale pentru administrația locală. Consiliul Local, ca autoritate deliberativă, stabilește direcțiile strategice de dezvoltare și adoptă hotărâri pentru bunul mers al comunei.

În continuare, voi prezenta o sinteză a activității desfășurate de Consiliul Local Vlădeni și de aparatul de specialitate al Primarului în anul 2024:

Sinteza activității Consiliului Local Vlădeni:

Funcție	Numele	Prenumele	Partid
Primar	BURDEA	IULIAN IUSTIN	PNL
Viceprimar			
Consilier local	ADOCHITI	ALEXANDRA-STEFANA	PSD
Consilier local	ATODIRESEI	OANA-MIHAELA	PNL
Consilier local	BRINZANU	CATALIN	PSD
Consilier local	BUINCEANU	CONSTANTIN	PNL
Consilier local	BURA	VASILE	PSD
Consilier local	BURDEA	GHEORGHE	AUR
Consilier local	CAZAMIR	IOAN	PNL
Consilier local	CHIRIAC	MIRCEA	PSD
Consilier local	COTIUGA	IOAN	PNL
Consilier local	FRUNZA	GHEORGHE	PNL
Consilier local	HACIU	PETRU-BOGDAN	PNL
Consilier local	PAHOLNISCHI	ILIE	PSD
Consilier local	PASCAL	CONSTANTIN-RADU	PSD

Tabel nr.1- Componenta Consiliului Local Vlădeni, urmare a alegerilor din 9 iunie 2024;

În conformitate cu prevederile **art. 124 din Codul Administrativ**, consiliul local își organizează comisii de specialitate pe principalele domenii de activitate, în termenul stabilit prin regulamentul propriu de organizare și funcționare. Aceste comisii au un rol esențial în analizarea proiectelor de hotărâri și în fundamentarea deciziilor adoptate de Consiliul Local, asigurând o bună gestionare a domeniilor de interes public.

Potrivit prevederilor legale, membrii comisiilor de specialitate pot fi doar consilierii locali, fiecare dintre aceștia având atribuții specifice în cadrul comisiei din care fac parte.

Prin urmare, componența comisiilor de specialitate la nivelul UAT Vlădeni este următoarea:

1. Comisia de Buget-Finanțe și Programe de Dezvoltare Economico-Socială, Administrarea Domeniului Public și Privat al U.A.T, Urbanism:

- Brînzanu Cătălin – Președinte
- Adochiti Alexandra – Secretar
- Chiriac Mircea – Membru
- Cazamir Ioan – Membru
- Atodiresei Oana-Mihaela – Membru

2. Comisia pentru Administrație Publică Locală, Juridică, Agricultură, Protecția Mediului și Gospodărire Comunală, Drepturile Cetățenilor

- Bura Vasile – Președinte
- Frunză Gheorghită-Mugurel – Secretar
- Burdea Gheorghe – Membru
- Pascal Radu – Membru
- Buinceanu Constantin – Membru

3. Comisia pentru Învățământ, Sănătate, Cultură, Protecție Socială

- Cotiugă Ioan – Președinte
- Pahalnischi Ilie – Secretar
- Haciu Bogdan – Membru

ROMÂNIA
COMUNA VLĂDENI
JUDEȚUL IAȘI

Sat Vlădeni, str. Gării nr.8; Tel/Fax: 0232 / 299690
E-mail: primaria@primariavladeniiasi.ro; primariavladeniiasi@yahoo.com; C.I.F. 4540216

În conformitate cu prevederile **Codului Administrativ**, Consiliul Local Vlădeni s-a întrunit lunar în **ședințe ordinare**, precum și în **ședințe extraordinare**, ori de câte ori situația de fapt și de drept de la nivelul comunei a impus adoptarea unor măsuri urgente. Activitatea deliberativă s-a concretizat în anul 2024 prin adoptarea a **73 de hotărâri ale Consiliului Local**, toate având la bază referatul de aprobare al primarului, raportul de specialitate întocmit de compartimentul de resort din cadrul aparatului de specialitate, avizul consultativ al comisiei de specialitate corespunzătoare, precum și alte documente specifice fiecărui act normativ.

De asemenea, Primarul comunei a emis **150 de dispoziții**, necesare pentru buna desfășurare a activităților administrative. Toate actele adoptate și emise au fost transmise, conform prevederilor legale, către **Instituția Prefectului – Serviciul de Verificare a Legalității Actelor**, în vederea exercitării controlului de legalitate.

În ceea ce privește transparența decizională și accesul la informații de interes public, în anul 2024, administrația locală a înregistrat o singură solicitare formulată în baza **Legii nr. 544/2001 privind liberul acces la informațiile de interes public**, aceasta fiind soluționată favorabil, cu respectarea prevederilor legale în vigoare.

ROMÂNIA
COMUNA VLĂDENI
JUDEȚUL IAȘI

Sat Vlădeni, str. Gării nr.8; Tel/Fax: 0232 / 299690
E-mail: primaria@primariavladeniiasi.ro; primariavladeniiasi@yahoo.com; C.I.F. 4540216

Sinteza activității aparatului de specialitate al primarului

Conducerea instituției este asigurată de primar, viceprimar și secretar, asigurând funcționarea eficientă a administrației locale.

Structura ierarhică a instituției este stabilită prin organigrama propusă de primar și adoptată de Consiliul Local, conform **HCL nr. 5 din 31.01.2025**, în conformitate cu prevederile legale.

Structura aparatului de specialitate este prezentată în imaginea de mai jos.

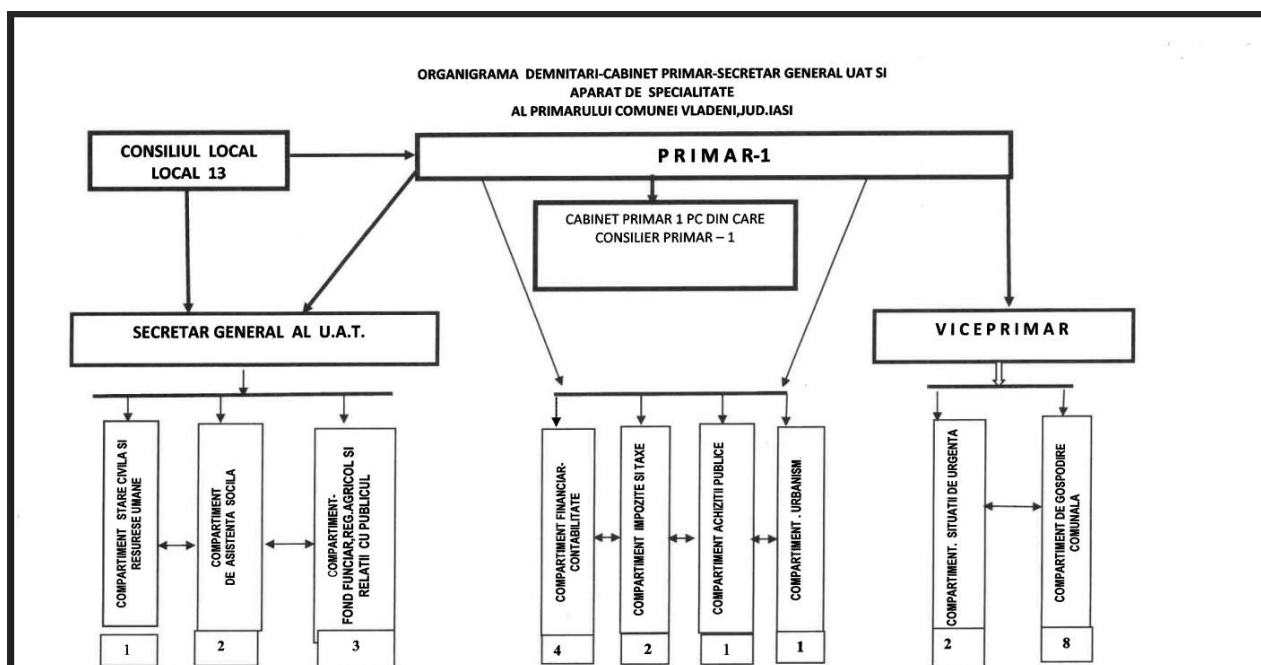

Analizând structura ierarhică a instituției, rezultă următoarea distribuție a funcțiilor:

- Număr total funcții publice: 13
 - Funcții publice de conducere: 1
 - Funcții publice de execuție: 12
- Număr total funcții contractuale: 13
 - Funcții contractuale de conducere: 0
 - Funcții contractuale de execuție: 13
- Număr total funcții de demnitate publică: 2
- Număr total funcții în instituție: 28

ROMÂNIA
COMUNA VLĂDENI
JUDEȚUL IAȘI

Sat Vlădeni, str. Gării nr.8; Tel/Fax: 0232 / 299690
E-mail: primaria@primariavladeniiasi.ro; primariavladeniiasi@yahoo.com; C.I.F. 4540216

Structura instituției cuprinde următoarele compartimente, pentru care va fi prezentată și activitatea desfășurată:

• **Secretar General UAT**

Secretarul General al comunei Vlădeni a asigurat buna funcționare a Consiliului Local, îndeplinind atribuțiile prevăzute de lege și oferind sprijin în desfășurarea activităților specifice. Pe parcursul anului 2024, Consiliul Local Vlădeni s-a întrunit lunar în **ședințe ordinare**, precum și în **ședințe extraordinare**, ori de câte ori situația de fapt și de drept de la nivelul comunei a impus adoptarea unor măsuri urgente. Activitatea deliberativă s-a concretizat în anul 2024 prin adoptarea a **73 de hotărâri ale Consiliului Local**, toate având la bază referatul de aprobare al primarului, raportul de specialitate întocmit de compartimentul de resort din cadrul aparatului de specialitate, avizul consultativ al comisiei de specialitate corespunzătoare, precum și alte documente specifice fiecărui act normativ.

De asemenea, Primarul comunei a emis **150 de dispoziții**, necesare pentru buna desfășurare a activităților administrative. Toate actele adoptate și emise au fost transmise, conform prevederilor legale, către **Instituția Prefectului – Serviciul de Verificare a Legalității Actelor**, în vederea exercitării controlului de legalitate.

În ceea ce privește transparența decizională și accesul la informații de interes public, în anul 2024, administrația locală a înregistrat o singură solicitare formulată în baza **Legii nr. 544/2001 privind liberul acces la informațiile de interes public**, aceasta fiind soluționată favorabil, cu respectarea prevederilor legale în vigoare.

Secretarul comunei a coordonat activitatea de pregătire a ședințelor, care a inclus:

- Convocarea consilierilor locali;
- Preluarea și analizarea materialelor înscrise pe ordinea de zi;
- Redactarea referatelor de aprobare;
- Întocmirea mapelor pentru comisiile de specialitate;
- Redactarea proceselor-verbale și publicarea acestora pe site-ul instituției;
- Înregistrarea proiectelor de hotărâre și a hotărârilor adoptate în registrele speciale;
- Comunicarea hotărârilor către autoritățile competente, inclusiv către Instituția Prefectului – Serviciul de Verificare a Legalității Actelor.

• **Compartiment Financiar-Contabilitate**

Activitatea financiar-contabilă a fost realizată în conformitate cu Legea bugetului de stat și Legea finanțelor publice locale, cu modificările și completările ulterioare.

Aceasta a asigurat informațiile necesare ordonatorului principal de credite privind execuția bugetului de venituri și cheltuieli, rezultatul execuției bugetare, patrimoniul aflat în administrare, rezultatul patrimonial (economic), costul programelor aprobate prin buget, precum și datele necesare pentru întocmirea situațiilor financiare.

Contabilitatea a fost ținută în partidă dublă, utilizând conturile prevăzute în planul de conturi general aprobat prin ordinele specifice emise de Ministerul Finanțelor. Prin aceste conturi, instituția a înregistrat operațiunile economico-financiare pe baza principiilor contabilității de drepturi și obligații, respectiv în momentul creării, transformării sau anulării unei valori economice, a unei creanțe sau a unei obligații.

Înregistrările în contabilitatea sintetică și analitică s-au realizat pe baza documentelor justificative, fie individual, fie prin centralizatoare ce conțin mai multe documente justificative cu operațiuni de aceeași natură. Aceste înregistrări au fost efectuate cronologic, respectând succesiunea documentelor conform datei de întocmire sau de intrare în unitate, și sistematic, în conturi sintetice și analitice, conform regulilor stabilite pentru forma de înregistrare contabilă.

Activitatea contabilă este amplu prezentată **în secțiunea a 4-a**, reflectând situația economică a comunei în anul 2024.

• **Compartiment Impozite și Taxe**

Compartimentul Impozite și Taxe Locale a gestionat colectarea și administrarea veniturilor proprii ale comunei, datorate de persoanele fizice și juridice. Principalele activități desfășurate au inclus:

- Urmărirea încasării taxelor și chiriilor (redevențelor) rezultate din contractele de concesiune și închiriere a imobilelor aparținând domeniului public și privat al comunei;
- Calcularea redevențelor și monitorizarea încasării sumelor aferente contractelor de concesiune încheiate de Consiliul Local Vlădeni;
- Propunerea, în condițiile legii, a modificării cuantumului impozitelor și taxelor locale, precum și stabilirea unor taxe speciale pe perioadă limitată.

ROMÂNIA
COMUNA VLĂDENI
JUDEȚUL IAȘI

Sat Vlădeni, str. Gării nr.8; Tel/Fax: 0232 / 299690
E-mail: primaria@primariavladeniiasi.ro; primariavladeniiasi@yahoo.com; C.I.F. 4540216

O situație centralizată este prezentată în tabelul de mai jos:

Nr.crt.	Denumire impozit/taxa	Incasari (lei)
1	Impozit cladiri – persoane fizice	79.577
2	Impozit cladiri- persoane juridice	396.036
3	Impozit teren- persoane fizice	46.899
4	Impozit teren – persoane juridice	11.272
5	Impozit teren extravilan	274.438
6	Taxe judiciare de timbru	8.675
7	Alte taxe pe servicii specifice	144.769
8	Impozit pe mijloacele de transport persoane fizice	128.831
9	Impozit pe mijloacele de transport persoane juridice	30.827
10	Alte taxe pe utilizarea bunurilor	5.258
11	Alte impozite si taxe	397.438
12	Alte venituri din concesiuni si inchirieri	106.836
13	Alte venituri din proprietate	260.816
14	Amenzi,penalitati si confiscari	125.379
15	Alte venituri	27.258
16	Impozit pe veniturile din tranzactiile imobiliare	21.789
	TOTAL	2.066.098

• **Compartiment Achiziții Publice**

Postul din cadrul Compartimentului Achiziții Publice este vacant, iar serviciul a fost externalizat către o firmă specializată. Pentru toate contractele încheiate și pentru toate achizițiile realizate în anul 2024 au fost întocmite dosare complete de achiziție, în conformitate cu prevederile Legii nr. 98/2016, cu modificările și completările ulterioare, precum și a Normelor Tehnice de aplicare a acesteia.

• **Compartiment Urbanism**

Activitatea Compartimentului Urbanism din cadrul Primăriei Vlădeni este reglementată, în principal, de Legea nr. 50/1991 republicată cu modificările și completările ulterioare și Ordinul nr. 839/2009 privind aprobarea normelor de aplicare a prevederilor acestei legi, cu modificările și completările ulterioare precum și de Hotărârea Guvernului nr. 273/1994 privind regulamentul de recepție a lucrărilor de construcție și instalații aferente acestora, cu modificările și completările ulterioare.

ROMÂNIA
COMUNA VLĂDENI
JUDEȚUL IAȘI

Sat Vlădeni, str. Gării nr.8; Tel/Fax: 0232 / 299690
E-mail: primaria@primariavladeniiasi.ro; primariavladeniiasi@yahoo.com; C.I.F. 4540216

Această activitate are două componente principale:

- Emiterea documentelor legale pentru construire, cu respectarea prevederilor documentațiilor de urbanism și amenajare a teritoriului existente la nivelul unității administrativ-teritoriale;
- Verificarea în teren a modului în care au fost puse în practică documentele ce autorizau construcțiile respective.

Situația activității compartimentului în anul 2024:

- Număr de certificate de urbanism emise – **50**;
- Număr de autorizații de construire/desființare – **16**;
- Număr de autorizații pentru lucrări de branșamente/racorduri pe domeniul public – **62**;
- Număr de certificate de atestare a edificării construcțiilor – **14**;
- Situația nomenclurii stradale – aprobată prin **HCL nr. 114/08.11.2023** și transpusă în programul G.I.S. în anul 2024;
- Participarea în comisii de recepție la terminarea lucrărilor – **16**.

• Compartiment Stare Civilă și Resurse Umane

Statistica principalilor indicatori pe linie de stare civilă pentru anul 2024:

Certificate multilingv			Mențiuni N, C, D, Div.	Rectificări acte de stare civilă	Validări acte în SII/EASC	Acte s.c. înregistrate				Certificate eliberate			
Naștere	căsătorie	deces				Nastere	Casatorie	Deces	TOTAL	Nastere	Casatorie	Deces	TOTAL
4	1	1	186	4 Dispoziții de rectificare 2 Dispoziții de respingere	608	6	15	45	66	44	37	61	142

• Compartiment Fond Funciar, Regstru Agricol, Relații cu Publicul

În cursul anului 2024 prin activitatea compartimentului de Fond Funciar au fost înaintate către OCPI Iași un număr de:

- 11 documentații de emitere a unor titluri de proprietate însumând 15,77 ha, din care efectiv eliberate au fost 7 titluri de proprietate însumând 10,61 ha, restul de 4 titluri ce însumate fac 5,16 ha, sunt aprobate, urmând a fi ridicate de la OCPI Iași

ROMÂNIA
COMUNA VLĂDENI
JUDEȚUL IAȘI

Sat Vlădeni, str. Gării nr.8; Tel/Fax: 0232 / 299690
E-mail: primaria@primariavladeniiasi.ro; primariavladeniiasi@yahoo.com; C.I.F. 4540216

-
- 24 documentații de rectificare din care însumând 43,31 ha, din care 11 titluri rectificate în însumând 19,02 ha, 3 documentații respinse în suprafață de 7,51 ha și 5 documentații aprobate în așteptare însumând 16,78 ha.
 - au fost înregistrate un număr de 39 cereri de concesiune, 1 cerere de închiriere și o cerere de cumpărare.
 - s-au înaintat 16 documentații pentru intabularea concesiunilor;
 - s-a răspuns la un număr de 15 petiții ale cetățenilor privind biroul de fond funciar;
 - s-au întocmit 14 documentații privind legea 17 / 2014 privind vânzarea terenurilor din extravilanul UAT Vlădeni;
 - s-au trimis 77 de rapoarte operative privind seceta pedologică pentru culturile de primăvară;
 - s-au întocmit 77 procese verbale de constatare privind seceta pedologică pentru culturile de primăvară;
 - s-au întocmit 33 rapoarte operative privind seceta pedologică pentru culturile de toamnă;
 - s-au întocmit 33 procese verbale de constatare privind seceta pedologică pentru culturile de toamnă;
 - s-au întocmit 6 documentații către ANANP pentru aprobarea concesiunilor terenurilor amplasate în situri natura 2000;
 - am întreținut nomenclatorul stradal al UAT Vlădeni prin inserarea unui număr de aproximativ 150 adrese conform cererilor de schimbare a cărților de identitate;
 - s-au trimis 17 solicitări către Instituția Prefectului;

Componența Comisiei Locale de fond funciar a Comunei Vlădeni a fost aprobată prin Ordinul nr.22 / 20.01.2025, cu următoarea componență:

1. Burdea Iulian Iustin	Primar	Președinte
2. Părău Constantin	Secretar general	Secretar
3. Bura George Cătălin	Consilier Fond Funciar	Membru
4. Bratu Vlad	Consilier Urbanism	Membru
5. Cârlig Sergiu	Inginer Ocolul Silvic Iași	Membru
6. Bădicel Mihai	Reprezentant Proprietari	Membru
7. Pană Petru	Reprezentant Proprietari	Membru
8. Luca Mihai	Reprezentant Proprietari	Membru
9. Foca Constantin	Reprezentant Proprietari	Membru

ROMÂNIA
COMUNA VLĂDENI
JUDEȚUL IAȘI

Sat Vlădeni, str. Gării nr.8; Tel/Fax: 0232 / 299690
E-mail: primaria@primariavladeniiasi.ro; primariavladeniiasi@yahoo.com; C.I.F. 4540216

De asemenea, menționez că în cadrul biroului se acordă sprijin logistic și consiliere tehnică și juridică cetățenilor comunei ori de câte ori situația o impune.

Principalele activități desfășurate în cadrul compartimentului agricol includ:

1. Completarea și actualizarea registrelor agricole, prin înscrierea, modificarea și centralizarea datelor.
2. Centralizarea și verificarea datelor pentru a asigura o evidență corectă a terenurilor și bunurilor agricole la nivelul comunei.
3. Comunicarea modificărilor intervenite către compartimentul Financiar-Contabil (impozite și taxe locale), în vederea actualizării obligațiilor fiscale ale contribuabililor.
4. Întocmirea dărilor de seamă statistice privind suprafețele agricole utilizate, efectivele de animale, clădirile și echipamentele agricole, în conformitate cu cerințele Direcției Județene de Statistică Iași.
5. Transmiterea rapoartelor către instituțiile județene (Direcția Agricolă Județeană, Oficiul de Cadastru și Publicitate Imobiliară Iași) conform legislației în vigoare.
6. Întocmirea raportului trimestrial privind activitatea Registrului Agricol.
7. Eliberarea de adeverințe pentru terenuri, animale și alte bunuri agricole la solicitarea cetățenilor.
8. Actualizarea și păstrarea evidențelor privind terenurile, clădirile și mijloacele de transport aflate în proprietatea sau folosința cetățenilor, în conformitate cu prevederile Codului Fiscal (Legea nr. 227/2015, cu modificările și completările ulterioare).

La data de **31.12.2024**, numărul total al pozițiilor înscrise în Registrul Agricol al comunei Vlădeni a fost de:

Nr. crt.	Localitate	Persoane fizice cu domiciliul în localitate	Persoane fizice cu domiciliul în alte localități	Persoane juridice
1	Sat Vlădeni	700	484	92
2	Sat Borșa	372		
3	Sat Alexandru cel Bun	254		
4	Sat Vâlcelele	191		
5	Sat Iacobeni	145		
6	Sat Broșteni	148		
Total	Comuna Vlădeni	1.810		

Compartimentul Relații cu Publicul asigură înregistrarea și gestionarea corespondenței oficiale a instituției, fiind un punct de legătură esențial între cetățeni și administrația locală. Activitatea acestuia urmărește eficientizarea fluxului documentelor, transparența administrativă și comunicarea eficientă cu publicul.

Principala activitate a constat în:

- **5671** numere de intrare – iesire corespondenta;
- **206** acte de procedura (citatii) primite de la diverse institutii (Judecatorie, Tribunal, executori judecatoresti), inregistrate si inaintate, dupa 7 zile, acestora;
- **43** sesizari pentru deschiderea procedurii succesorale, din oficiu, trimise la Camera Notarilor Publici Iasi;
- **83** sesizari pentru deschiderea procedurii succesorale la cerere;
- **150** dispozitii ale Primarului, inregistrate si trimise la Institutia Prefectului – Legalitate acte si Contencios Administrativ;
- Redactari documente, la nevoie;
- Primit/trimis corespondenta prin posta.

• **Compartiment Asistență Socială**

In anul 2024 asistentii sociali din cadrul compartimentului au avut in evidenta si au monitorizat urmatoarele categorii de persoane:

- **16 copii** aflati in regim de plasament familial (prin vizite lunare si consiliere);
- **17 copii incadrati intr-un grad de handicap**, din care 9 au gradul grav de handicap (prin intocmirea anchetelor sociale, a planurilor de servicii si a rapoartelor de monitorizare periodica)
- **156 de persoane adulte** cu handicap din care :
 - **151 gradul grav** si **gradul accentuat**
 - **25** gradul mediu,
- **23 asistenti personali** ai persoanelor cu handicap grav si 40 cu indemnizatie ,(pentru care s-au intocmit anchete sociale si rapoarte de evaluare
- **45 familii** beneficiare de venitul minim de incluziune (prin instrumentarea dosarelor conform legii 196/2016, în microaplicație și aplicația HUB MMSS, dezvoltat de către Ministerul Muncii și Solidarității Sociale

ROMÂNIA
COMUNA VLĂDENI
JUDEȚUL IAȘI

Sat Vlădeni, str. Gării nr.8; Tel/Fax: 0232 / 299690
E-mail: primaria@primariavladeniiasi.ro; primariavladeniiasi@yahoo.com; C.I.F. 4540216

- **220 familii beneficiare a ajutorului pentru incalzirea locuintei** (pentru care s-au intocmit dosare conform legii)

- **47 de familii au beneficiat de alocatie de stat**

- **15 de familii au beneficiat de indemnizatie pentru cresterea copilului** in varsta de pana la 2 ani , iar 8 persoane au depus dosare pentru stimulent de insertie.

-**19 de prescolari /lunar, beneficiari ai tichetelor educationale** de grădiniță conform legii 248/2015 privind stimularea participarii in invatamantul prescolar a copiilor proveniti din familii defavorizate .

Asistentii sociali din cadrul compartimentului de asistenta sociala au instrumentat un nr. de **45 de cazuri de neglijare a copilului** , deasemeni un nr. de **17 de cazuri de violenta domestica**, au lucrat cu un nr. de **34 de copii ai caror parinti au plecat in strainatate** , care manifesta tulburari emotionale si comportamentale.

Activitatea celor **22 asistenti personali** ai persoanelor cu handicap este monitorizata prin efectuarea de rapoarte semestriale si anchete sociale. De asemenea, s-a desfasurat instruirea anuala a asistentilor personal, potrivit prevederilor legale .

S-au instrumentat un numar de **11 dosare de divort cu minori** prin efectuarea de anchete sociale pentru judecatorie. S-au efectuat un numar de **7 anchete sociale pentru instituirea ordinului de protectie pentru cazuri de violenta domestica**.

S-au efectuat un număr de **78 de anchete sociale** pentru burse școlare.

S-au emis **355 de adeverințe** de pe platforma ANAF.

Colaborarea permanenta cu scoala , poliția, medicii de familie, preoții de la parohiile din satele componente, precum și cu instituțiile implicate în scopul identificării, prevenirii și limitării situațiilor de dificultate din familiile de pe raza comunei Vlădeni ;Agentia pentru Prestatii Sociale, Directia Generala pentru Protectia Drepturilor Copilului Iasi si Administratia Judeteana a Finantelor Publice Iasi prcum si ONG-uri care au ca obiect de activitate oferirea de servicii sociale copiilor si familiilor acestora.

Monitorizarea mamelor cu risc social externate din spital și a copilului, pe perioada de minim 1 an și întocmește rapoarte semestriale, conform art.15 alin.1 din HG 1103/2014;
Sunt responsabili de cazuri de prevenire, pentru toți copiii aflați în situații de risc, cf. Ordinului nr. 288/2006; coordonează eforturile, demersurile și activitățile de prevenire a separării copilului de familia sa; elaborarează și implementează planul de servicii; asigură comunicarea între toate părțile implicate în rezolvarea cazului; asigură respectarea etapelor managementului de caz;

ROMÂNIA
COMUNA VLĂDENI
JUDEȚUL IAȘI

Sat Vlădeni, str. Gării nr.8; Tel/Fax: 0232 / 299690
E-mail: primaria@primariavladeniiasi.ro; primariavladeniiasi@yahoo.com; C.I.F. 4540216

întocmește și reactualizează dosarul copilului; Monitorizează gravida identificată în situație de risc social pe parcursul perioadei de graviditate și efectuează vizite lunare la domiciliul acesteia în ultimele două luni de sarcină, conform art.5 lit.d) din HG 1103/2014. Vizitează periodic la domiciliu, familiile și copiii care beneficiază de servicii și beneficii de asistență socială și urmărește modul de utilizare a prestațiilor, precum și introducerea copiilor aflați în situație de risc în platforma **OBSERVATORUL copilului**, conform Legii 156/2023, cu modificările și completările ulterioare.

• **Compartiment Situații de Urgență**

Compartimentul Situații de Urgență din cadrul UAT Vlădeni a avut, în anul 2024, posturile vacante, urmând ca în 2025 să se dispună reorganizarea acestuia. Cu toate acestea, obligațiile legale au fost respectate prin delegarea atribuțiilor către alți salariați ai primăriei.

Activitatea desfășurată a constat în:

- Popularizarea normelor privind situațiile de urgență și afișarea vizibilă în toate locurile publice (sediul primăriei, școli, grădinițe, spații comerciale) a unor reguli de prevenire;
- Verificarea locuințelor cetățenilor, în special în perioada sezonului rece;
- Verificarea modului de respectare a măsurilor specifice în instituțiile publice (biserici, școli, cămine culturale), în special în perioada sărbătorilor;
- Organizarea și desfășurarea unui exercițiu de alarmare.

• **Compartiment Gospodărire Comunală**

Compartimentul de Gospodărire Comunală din cadrul UAT Vlădeni a desfășurat, pe parcursul anului 2024, activități specifice de întreținere și modernizare a domeniului public, utilizând personalul contractual al Primăriei.

Principalele activități realizate au fost:

- Întreținerea și curățarea spațiilor publice, inclusiv parcuri, trotuare și zone verzi;
- Reparații și lucrări de întreținere a drumurilor comunale;
- Intervenții pentru întreținerea sistemului de iluminat public;
- Colectarea și gestionarea deșeurilor menajere și vegetale din spațiile publice;
- Întreținerea mobilierului urban și a locurilor de joacă;
- Dezzăpezirea și combaterea poleiului în sezonul rece.

ROMÂNIA
COMUNA VLĂDENI
JUDEȚUL IAȘI

Sat Vlădeni, str. Gării nr.8; Tel/Fax: 0232 / 299690
E-mail: primaria@primariavladeniiasi.ro; primariavladeniiasi@yahoo.com; C.I.F. 4540216

SECȚIUNEA A 4- A - STAREA ECONOMICĂ A COMUNEI VLĂDENI PENTRU ANUL 2024

Anul 2024 a fost un an de tranziție pentru comuna Vlădeni, marcat de schimbarea administrației locale și de provocările financiare moștenite. După primele trei luni de mandat, a devenit evident că situația bugetară nu este una favorabilă, iar execuția de casă a bugetului reflectă atât constrângerile financiare existente, cât și necesitatea unei gestiuni prudente pentru a asigura continuitatea investițiilor și buna funcționare a instituțiilor locale.

Multe dintre proiectele planificate sau anunțate nu au avut o acoperire financiară clară, iar datoriile acumulate în trecut limitează considerabil marja de acțiune pentru noi inițiative. Cu toate acestea, am depus eforturi pentru a eficientiza cheltuielile, a prioritiza investițiile esențiale și a găsi soluții pentru deblocarea unor proiecte aflate în impas.

În ceea ce privește mediul de afaceri local, realitatea economică reflectă dificultăți în atragerea investitorilor și o nevoie acută de măsuri care să sprijine atât micii antreprenori, cât și dezvoltarea unor inițiative care să contribuie la creșterea veniturilor la bugetul local. Deși există un potențial semnificativ în domenii precum agricultura, comerțul și serviciile, lipsa infrastructurii adecvate și a unor politici coerente de sprijin au îngreunat progresul acestui sector.

Această secțiune va detalia situația reală a execuției bugetare din 2024, proiectele finalizate și cele aflate în derulare, precum și măsurile necesare pentru redresarea financiară și stimularea dezvoltării economice a comunei. De asemenea, vor fi prezentate perspectivele pentru viitor, axate pe transparență, echilibru bugetar și identificarea unor soluții sustenabile pentru comuna Vlădeni.

ROMÂNIA
COMUNA VLĂDENI
JUDEȚUL IAȘI

Sat Vlădeni, str. Gării nr.8; Tel/Fax: 0232 / 299690
E-mail: primaria@primariavladeniiasi.ro; primariavladeniiasi@yahoo.com; C.I.F. 4540216

EXECUȚIA DE CASĂ A BUGETULUI LOCAL IN ANUL 2024

Indicator	Prevederi 2024	Încasari 2024
Total venituri, din care :	13.496,02	12004,92
Venituri proprii din impozite si taxe locale	2.345,52	2.066,11
Venituri din vanzarea unor bunuri apartinand domeniului privat al comunei	9,00	9,00
Cote defalcate din impozitul pe venit(04.02.01)	1.534,00	1.511,00
Sume defalcate din impozitul pe venit pentru echilibrarea bugetului local (04.02.04)	823,00	823,00
Sume repartizate din Fondul la dispozitia Consiliului Judetean Iasi(04.02.05)	143,29	143,29
Sume TVA cod 11.02.02 pentru finantarea cheltuielilor descentrantralizate de la nivelul comunei(invatamant-cheltuieli de funcționare si asistenta socială)	2.847,00	2.803,30
Sume din TVA pentru echilibrarea bugetului local 11.02.06	2.110,19	2.110,19
Ajutor pentru incalzirea locuintei	237,00	227,86
Sume din PNI Anghel Saligny	924,07	924,07
Alocari din PNRR (FEN)	1.107,50	439,70
Alocari de la AFM	2.214,52	935,50
Sume alocate de AFIR proiecte PNDR	154,00	11,90
Total cheltuieli, din care :	15.023,16	12.433,06
-cheltuieli de personal	4.172,13	4.168,08
-cheltuieli materiale	3.068,28	2.883,71
-dobânzi	157,41	157,41
-asistenta sociala	1.498,50	442,22
-alte cheltuieli : asociatii si fundatii,burse	170,19	124,54
-rambursari credite	198,85	198,71
-cheltuieli de capital, investitii	5.747,80	3.458,37
DEFICIT, din care :		428,12
Deficit secțiunea de funcționare		19,39
Deficit secțiunea de dezvoltare		408,73

Execuția bugetară pe anul 2024 reflectă realitatea financiară a comunei Vlădeni, evidențiind un deficit semnificativ care afectează atât secțiunea de funcționare, cât și cea de dezvoltare. Deși veniturile estimate pentru anul 2024 au fost de **13.496,02 mii lei**, încasările efective au fost mai mici, atingând doar **12.004,92 mii lei**, ceea ce indică o problemă în colectarea veniturilor locale și în atragerea sumelor prevăzute din diverse surse de finanțare.

ROMÂNIA
COMUNA VLĂDENI
JUDEȚUL IAȘI

Sat Vlădeni, str. Gării nr.8; Tel/Fax: 0232 / 299690
E-mail: primaria@primariavladeniiasi.ro; primariavladeniiasi@yahoo.com; C.I.F. 4540216

Principala problemă a execuției bugetare din acest an este **deficitul total de 428,12 mii lei**, cu un impact direct asupra capacității comunei de a susține atât cheltuielile curente, cât și investițiile. Deficitul se manifestă în două componente esențiale:

- **Deficitul secțiunii de funcționare** este de **19,39 mii lei**, ceea ce înseamnă că resursele disponibile pentru cheltuielile curente (salarii, cheltuieli de întreținere, asistență socială) au fost aproape suficiente, dar insuficiența de fonduri, chiar dacă redusă, indică presiuni asupra bugetului operațional al comunei.
- **Deficitul secțiunii de dezvoltare** este mult mai mare, ajungând la **408,73 mii lei**, ceea ce arată dificultăți în susținerea investițiilor și în implementarea proiectelor necesare pentru modernizarea comunei.

INVESTIȚII FINALIZATE ÎN ANUL 2024

1. Creșterea eficienței energetice a infrastructurii de iluminat public în comuna Vlădeni ,judetul Iași:

- s-au înlocuit lămpile existente cu lămpi noi, LED, complet echipate cu sistem de telegestiune care permite reglarea fluxului luminos= 328 buc

- s-au montat 50 buc corpuri iluminat cu putere de 50 w 278 buc corpuri iluminat cu putere de 30 w pe stâlpii existenți pentru distribuirea energiei electrice.

Valoarea totală a lucrărilor este de 773.793,18 lei finantare 100% prin Administrația Fondului pentru Mediu.

2.Sistem de supraveghere în comuna Vlădeni, judetul Iasi- instalare camere video în toate satele comunei- valoarea totală a investitiei 831.765,61 lei finantare 100% prin PNRR

ROMÂNIA
COMUNA VLĂDENI
JUDEȚUL IAȘI

Sat Vlădeni, str. Gării nr.8; Tel/Fax: 0232 / 299690
E-mail: primaria@primariavladeniiasi.ro; primariavladeniiasi@yahoo.com; C.I.F. 4540216

INVESTIȚII AFLATE ÎN IMPLEMENTARE

Nr.crt	Denumire	Finantare	Valoare proiect		
			Total	Eligibil	Neeligibil
1	Reabilitare cladire gradinita sat Vlădeni, pentru cresterea eficientei energetice	AFM	4.556.263,74	2.140.277,72	2.415.986,02
2	Realizare statii de reincarcare pentru vehiculele electrice	AFM	380.000	380.000	
3	Cresterea eficientei energetice a infrastructurii de iluminat public	AFM	1.296.948,63	999.897,50	297.051,13
4	Platforma Gunoii	PNRR	5.932.764	5.900.257	32.506
5	Renovarea energetica moderata a scolii cu clasele 1-4, comuna Vlădeni	PNRR	3.034.386,14	2.002.737,48	1.031.648,66
6	Infiintare centru comunitar integrat in comuna Vlădeni	PNRR	880.715,82	828.256,69	52.459,13
7	Transpunere PUG in GIS	PNRR	160.650	160.650	
8	Amenajare piste pentru circulatia bicicletelor	PNRR	241.643,04	241.643,04	
9	Educatie timpurie complementara anteprescolara (Cresa)	PNRR	1.152.039,99	1.152.039,99	
10	Extindere retea de canalizare in comuna Vlădeni	PNI	30.822.530	30.000.000	822.530

Sursa: Prelucrare Proprie

Investițiile aflate în derulare reprezintă un pas important pentru dezvoltarea comunei Vlădeni, însă modul în care acestea au fost inițiate în trecut a generat o presiune financiară considerabilă asupra bugetului local. Deși proiectele ar fi trebuit fundamentate atent și prioritizate etapizat, astfel încât să putem susține contribuțiile financiare necesare, s-a preferat o abordare impulsivă, fără o analiză clară a impactului bugetar pe termen lung. Această lipsă de strategie a dus la un nivel ridicat de cofinanțare din partea bugetului local, afectând capacitatea de a gestiona alte nevoi esențiale ale comunei.

Dintre proiectele aflate în derulare, cele mai mari dificultăți financiare sunt generate de:

- **Reabilitarea clădirii grădiniței din satul Vlădeni (AFM)** – cost total de 4.556.263,74 lei, din care 2.415.986,02 lei trebuie acoperiți integral din bugetul local, ceea ce pune o presiune uriașă asupra resurselor comunei.
- **Renovarea energetică a școlii cu clasele I-IV (PNRR)** – cost total de 3.034.386,14 lei, cu o contribuție neeligibilă de 1.031.648,66 lei, reducând semnificativ posibilitatea de a finanța alte proiecte sau servicii esențiale.
- **Extinderea rețelei de canalizare (PNI)** – cel mai mare proiect în derulare, cu o valoare totală de 30.822.530 lei, din care 822.530 lei trebuie acoperiți din fonduri proprii. Deși

ROMÂNIA
COMUNA VLĂDENI
JUDEȚUL IAȘI

Sat Vlădeni, str. Gării nr.8; Tel/Fax: 0232 / 299690
E-mail: primaria@primariavladeniiasi.ro; primariavladeniiasi@yahoo.com; C.I.F. 4540216

finanțarea principală vine din surse externe, această sumă rămâne o provocare pentru bugetul local.

- **Creșterea eficienței energetice a infrastructurii de iluminat public (AFM)** – proiect de 1.296.948,63 lei, cu o sumă neeligibilă de 297.051,13 lei, care trebuie suportată de comuna Vlădeni.

Aceste proiecte, alături de alte investiții aflate în derulare, au generat un deficit bugetar în 2024 și vor continua să creeze dificultăți și în 2025, deoarece contribuțiile locale necesare pentru finalizarea lor sunt foarte mari.

Pentru a gestiona această situație, am luat o serie de decizii importante:

- **Eliminarea cheltuielilor inutile** din secțiunea de funcționare, printr-o analiză riguroasă a costurilor și eliminarea cheltuielilor neesențiale.
- **Renegocierea și încheierea de contracte** la sume mai mici față de anii anteriori, astfel încât resursele economisite să fie direcționate către proiectele esențiale.
- **Replanificarea execuției unor proiecte**, în special renovarea școlii cu clasele I-IV, a cărei finalizare a fost extinsă cu un an, pentru a evita o presiune financiară prea mare într-un timp scurt.
- **Stabilirea unor priorități** clare pentru 2025, concentrându-ne în primul rând pe finalizarea reabilitării grădiniței din satul Vlădeni și extinderea rețelei de canalizare, două investiții fundamentale pentru comunitate.

Pe de altă parte, mediul de afaceri din comună a fost influențat de factori economici externi și de infrastructura locală, care joacă un rol esențial în atragerea și dezvoltarea investițiilor. Deși există inițiative private promițătoare, dezvoltarea acestui sector este încă timidă, fiind afectată de lipsa unor utilități moderne și de nevoia unor politici locale mai bine direcționate spre sprijinirea antreprenorilor. Tocmai de aceea, o strategie echilibrată de investiții, care să prioritizeze atât finalizarea proiectelor de infrastructură, cât și crearea unor condiții favorabile pentru mediul de afaceri, este esențială pentru viitorul economic al comunei Vlădeni.

Mediul de afaceri al comunei rămâne într-o etapă de consolidare, cu un număr considerabil de firme active înregistrate. Acestea își desfășoară activitatea în domenii diverse, preponderent în agricultură, dar și în industrie, construcții, comerț și servicii.

ROMÂNIA
COMUNA VLĂDENI
JUDEȚUL IAȘI

Sat Vlădeni, str. Gării nr.8; Tel/Fax: 0232 / 299690
E-mail: primaria@primariavladeniiasi.ro; primariavladeniiasi@yahoo.com; C.I.F. 4540216

Top 10 firme din comuna Vlădeni

Nr. crt.	Firma	CAEN
1.	TEAM INDUSTRIES ROMANIA SRL	2562 Operațiuni de mecanică generală
2.	ORGAPIC SRL	0111 Cultivarea cerealelor (exclusiv orez), plantelor leguminoase și a plantelor producătoare de semințe oleaginoase
3.	VITA PROD IMPEX SRL	0147 Creșterea pasărilor
4.	RADITECH SRL	2562 Operațiuni de mecanică generală
5.	IRON WOOD TOOLS SRL	2573 Fabricarea uneltelor
6.	CABIAC SRL	4711 Comerț cu amănuntul în magazine nespecializate, cu vânzare predominantă de produse alimentare, băuturi și tutun
7.	ȘIP MATCONS DISTR SRL	4673 Comerț cu ridicata al materialului lemnos și al materialelor de construcții și echipamentelor sanitare
8.	ANOVA PROD SRL	0147 Creșterea pasărilor
9.	TALBEAU SRL	6820 Închirierea și subînchirierea bunurilor imobiliare proprii sau închiriate
10.	ATODIRESEI CONSTRUCT SRL	4120 Lucrări de construcții a clădirilor rezidențiale și nerezidențiale

Sursa datelor: [Ministerul Finanțelor Publice – www.listafirme.ro](http://www.listafirme.ro)

SECȚIUNEA A 5- A - STAREA SOCIALĂ ȘI DE MEDIU A COMUNEI VLĂDENI

Bunăstarea socială și calitatea vieții în mediul rural reprezintă aspecte fundamentale pentru dezvoltarea unei comunități. Fiecare cetățean are dreptul la protecție socială, iar grija față de cei vulnerabili este o responsabilitate colectivă, care reflectă umanitatea și solidaritatea unei societăți.

Prin activitatea Compartimentului de Asistență Socială, Primăria Vlădeni menține un contact permanent cu cetățenii și cu instituțiile implicate în domeniul social, asigurând sprijin pentru persoanele aflate în dificultate și implementând măsuri menite să îmbunătățească calitatea vieții în comunitate. Însă starea socială nu se rezumă doar la asistența socială, ci include și accesul la educație, promovarea culturii, desfășurarea de activități recreative și sportive, precum și inițiative realizate în parteneriat cu diverse organizații și instituții.

Educația joacă un rol esențial în dezvoltarea comunității, iar infrastructura școlară din comuna Vlădeni contribuie la asigurarea unui proces educațional de calitate. În comună funcționează **6 unități de învățământ**, dintre care doar Liceul Tehnologic Vlădeni are personalitate juridică, celelalte fiind arondate acestuia:

- Grădinița cu program normal din Borșa
- Grădinița cu program normal din Vâlcele
- Grădinița cu program normal Vlădeni
- Școala gimnazială din Borșa
- Școala primară din Broșteni

Aceste unități de învățământ dispun de 34 săli de clasă, 74 PC-uri, 6 laboratoare, 3 ateliere școlare, 2 săli de gimnastică și un teren de sport. Cu toate acestea, sunt necesare investiții suplimentare pentru dotarea sălilor de sport și modernizarea infrastructurii educaționale, astfel încât elevii să beneficieze de cele mai bune condiții de învățare.

Pe lângă activitatea educațională propriu-zisă, un rol important în dezvoltarea tinerilor îl au activitățile extrașcolare. În acest sens, în comuna Vlădeni funcționează **ASOCIAȚIA CLUB SPORTIV VLĂDENI JUDO**, unde copiii și tinerii pot practica sporturi în scop recreativ și competițional.

De asemenea, în unitățile de învățământ din comună se organizează anual diverse activități extrașcolare, menite să stimuleze creativitatea, spiritul civic și socializarea între elevi, părinți și profesori. Printre acestea se numără:

ROMÂNIA
COMUNA VLĂDENI
JUDEȚUL IAȘI

Sat Vlădeni, str. Gării nr.8; Tel/Fax: 0232 / 299690
E-mail: primaria@primariavladeniiasi.ro; primariavladeniiasi@yahoo.com; C.I.F. 4540216

- Săptămâna legumelor și fructelor – promovarea unei alimentații sănătoase
- Ziua Educației – activități dedicate importanței învățării
- Halloween – activități recreative tematice
- Fii și Tu Moș Crăciun și Magia Crăciunului – evenimente caritabile și de sărbătoare
- Tradiții și obiceiuri pascale – promovarea valorilor culturale locale
- Activități în Proiectul „Educația – o responsabilitate a tuturor” – proiecte educaționale
- Eroii noștri geto-dacii – lecții de istorie interactivă
- Tabăra „Din pridvorul satului” – activități educative și de socializare
- Hai să vorbim despre HIV – informare și prevenție prin Asociația Semper Musica
- Libertatea în colivie – lupta împotriva traficului de persoane – campanii de conștientizare

Cultura joacă un rol important în păstrarea identității comunității, iar comuna Vlădeni se mândrește atât cu personalitățile sale locale, cât și cu o serie de evenimente și monumente istorice care contribuie la conturarea unei moșteniri valoroase.

Printre personalitățile marcante ale comunei se numără **Liviu Antonesei**, scriitor, cercetător, publicist și profesor universitar. Născut în Vlădeni în anul 1953, acesta a avut o carieră remarcabilă în domeniul educației și al presei, activând în reviste studentești și ulterior în mediul universitar și cultural din Iași.

Comuna Vlădeni susține organizarea de evenimente culturale și sociale, menite să promoveze tradițiile locale și să aducă împreună comunitatea. Aceste manifestări sunt finanțate din bugetul local, fonduri externe și, uneori, cu sprijinul Consiliului Județean Iași. Printre cele mai importante evenimente se numără:

- **Evenimente culturale și educaționale** desfășurate în colaborare cu unitățile de învățământ și diverse organizații
- **Activități desfășurate în parteneriat cu bisericile locale**, marcând sărbători religioase importante

Comunitatea din Vlădeni își păstrează tradițiile religioase prin celebrarea hramurilor bisericilor din fiecare sat. Aceste evenimente sunt un prilej de comuniune spirituală și de promovare a valorilor creștine. Printre lăcașurile de cult importante din comună se numără:

- Biserica „Sfântul Gheorghe” din Iacobeni
- Biserica „Adormirea Maicii Domnului” din Vâlcele
- Biserica „Sfântul Dimitrie Izvorătorul de Mir” din Vlădeni
- Biserica „Sfinții Voievozi” din Borșa
- Biserica „Sfântul Spiridon” din Alexandru cel Bun

ROMÂNIA
COMUNA VLĂDENI
JUDEȚUL IAȘI

Sat Vlădeni, str. Gării nr.8; Tel/Fax: 0232 / 299690
E-mail: primaria@primariavladeniiasi.ro; primariavladeniiasi@yahoo.com; C.I.F. 4540216

De asemenea, comuna Vlădeni este gazda unor importante monumente istorice, incluse în lista patrimoniului național, precum:

- **Situl arheologic „Movila Borțoașă”** – situat la vest de comună, acesta conține vestigii din secolele IV-VII
- **Biserica „Sfinții Voievozi” din Borșa** – monument de arhitectură datând din anul 1826
- **Gările Vlădeni și Iacobeni** – construite la sfârșitul secolului al XIX-lea, reprezentând mărturii ale dezvoltării infrastructurii feroviare în zonă

Sistemul sanitar al comunei Vlădeni acoperă nevoile medicale de dificultate minimă spre medie. Pentru cazurile mai complexe, care necesită investigații amănunțite, pacienții sunt redirecționați către municipiul Iași.

Infrastructura sanitară

- **Cabinete medicale de familie**
- **Cabinete stomatologice**
- **Farmacii**
- **Cabinet medical veterinar**

Protejarea mediului înconjurător rămâne o prioritate pentru administrația locală a comunei Vlădeni, având în vedere impactul direct asupra calității vieții locuitorilor. Monitorizarea factorilor de mediu, gestionarea resurselor naturale și implementarea unor măsuri sustenabile contribuie la menținerea unui echilibru ecologic în zonă. Calitatea aerului în comuna Vlădeni este atent monitorizată prin stația IS-4 din comuna Aroneanu, unde se înregistrează constant valori reduse ale poluanților. Pe parcursul anului 2024, nu s-au înregistrat depășiri ale valorilor limită anuale pentru protecția sănătății umane în județul Iași, inclusiv în Vlădeni, ceea ce indică un nivel scăzut de poluare atmosferică.

Resursele de apă din comună sunt reprezentate de râul Jijia, care primește afluentul său, râul Miletin, imediat în aval de Vlădeni. Un element de importanță strategică este Acumularea Hălceni, situată pe râul Miletin,.

Solurile din comuna Vlădeni sunt variate și includ protosoluri, cernisoluri, luvisoluri, pelisoluri, hidrosoluri, salsodisoluri și antrisoluri. Acestea au un potențial agricol ridicat sau moderat și sunt utilizate pentru culturi cerealiere precum grâu comun, porumb pentru boabe și mei, dar și pentru pajiști și plantații viti-pomicole. Totuși, există și soluri cu fertilitate redusă,

ROMÂNIA
COMUNA VLĂDENI
JUDEȚUL IAȘI

Sat Vlădeni, str. Gării nr.8; Tel/Fax: 0232 / 299690
E-mail: primaria@primariavladeniiasi.ro; primariavladeniiasi@yahoo.com; C.I.F. 4540216

folosite pentru fânețe și culturi rezistente la condițiile locale. Agricultură rămâne un sector cu un potențial semnificativ de dezvoltare, fiind o componentă esențială a economiei comunei.

Gestionarea deșeurilor este coordonată prin Asociația de Dezvoltare Intercomunitară pentru Salubritate Iași (A.D.I.S. Iași), iar serviciile de colectare a deșeurilor menajere sunt realizate de firma GEREXIM SRL. Pe teritoriul comunei nu există platforme specializate pentru depozitarea deșeurilor, ci doar spații de colectare cu pubele amplasate în preajma blocurilor. La nivelul instituțiilor și operatorilor economici sunt disponibile pubele pentru colectarea selectivă, iar ridicarea acestora se face conform unui program prestabilit. Spațiile verzi din comună ocupă o suprafață totală de 57.138 mp.

Un element deosebit de important pentru protecția mediului în comuna Vlădeni este includerea sa în rețeaua ecologică europeană Natura 2000. Conform Agenției Naționale pentru Protecția Mediului, pe teritoriul comunei este localizat situl de importanță comunitară „ROSCI0222 Sărăturile Jijia Inferioară – Prut”. De asemenea, comuna este situată între două arii naturale protejate: Sărăturile Jijia Inferioară – Prut, care se întind pe 10.667,1 hectare în partea sudică, și Eleșteiele Jijiei și Miletinului, ce acoperă 19.074,40 hectare în partea vestică și nordică. Aceste zone de protecție contribuie la conservarea biodiversității locale și asigură un habitat favorabil pentru numeroase specii de plante și animale.

ROMÂNIA
COMUNA VLĂDENI
JUDEȚUL IAȘI

Sat Vlădeni, str. Gării nr.8; Tel/Fax: 0232 / 299690
E-mail: primaria@primariavladeniiasi.ro; primariavladeniiasi@yahoo.com; C.I.F. 4540216

CONCLUZII

Raportul prezentat oferă o imagine clară asupra situației economice, sociale și de mediu a comunei, subliniind atât dificultățile cu care ne confruntăm, cât și măsurile necesare pentru a îmbunătăți perspectivele de dezvoltare. Într-un context marcat de provocări financiare semnificative și de necesitatea unei gestionări eficiente a resurselor, ne asumăm responsabilitatea de a găsi soluții sustenabile pentru bunăstarea comunității.

Preluarea mandatului a însemnat o evaluare atentă a problemelor existente, identificarea blocajelor și adoptarea unor măsuri menite să stabilizeze situația economică a comunei. În ciuda dificultăților, am făcut pași concreți pentru optimizarea cheltuielilor, eliminarea celor nejustificate și prioritizarea proiectelor esențiale pentru dezvoltarea locală. Astfel, am reușit să asigurăm continuitatea investițiilor, chiar dacă unele dintre acestea necesită eforturi financiare considerabile din bugetul local.

În ceea ce privește mediul de afaceri, susținem crearea unui climat favorabil dezvoltării economice locale, bazat pe colaborare între administrație și antreprenori. Comunitatea noastră dispune de un potențial semnificativ în domeniul agricol și în alte sectoare economice, iar prin măsuri bine gândite ne propunem să stimulăm inițiativele locale și să atragem noi investiții.

Dezvoltarea comunei depinde de efortul nostru colectiv, de transparență decizională și de implicarea activă a cetățenilor în procesul administrativ. Împreună, prin dialog, colaborare și asumare, putem depăși obstacolele și putem construi o comunitate mai prosperă, mai organizată și mai adaptată nevoilor actuale.

Cu muncă susținută și responsabilitate, vom transforma provocările în oportunități reale pentru viitorul comunei noastre.

Primar,

Iulian-Iustin BURDEA

**ROMÂNIA
COMUNA VLĂDENI
JUDEȚUL IAȘI**

Sat Vlădeni, str. Gării nr.8; Tel/Fax: 0232 / 299690
E-mail: primaria@primariavladeniiasi.ro; primariavladeniiasi@yahoo.com; C.I.F. 4540216
